

不動産競売事件の入札のルールが変わりました。

- 暴力団員等や、役員に暴力団員等がいる法人は、買受人となれません。
- 暴力団員等から資金の提供等を受けた個人・法人は、買受人となれません。

入札時に入札書ごとに下記の各書面を提出する必要があります。

暴力団員等に該当しない旨の **陳述書** (個人・法人を問わず)

※入札時に提出がないと入札が無効となります(追完不可)。

※記載に不備があった場合、入札が無効になる場合があります。

※提出後の訂正はできません。

住民票 (個人の場合)

資格証明書 (法人の場合)

※入札時に提出がないと入札が無効となります(追完不可)。

※法人の場合は従前どおり資格証明書の提出が必要ですが、個人の場合も住民票の提出が必須になりました。

※住民票は、氏名・住所・生年月日・性別の記載があり、マイナンバーが記載されていないものを提出してください。

※入札する日において発行後3か月以内のものを提出してください。

宅地建物取引業の免許証の写し (宅地建物取引業者の場合)

※有効期限内のものを提出してください。

※ (入札方法に関する問合せ先)

那覇地方裁判所 執行官室 ☎098-833-1422 (直通)

期 間 入 札 の 公 告

令和 8年 4月14日

那覇地方裁判所

裁判所書記官 渡眞利 史 絵

別紙物件目録記載の不動産を下記のとおり期間入札に付します。

記

入札期間	令和 8年 5月 7日 午前 9時00分から 令和 8年 5月14日 午後 5時00分まで
開札期日	日 時 令和 8年 5月20日 午前 9時30分 場 所 那覇地方裁判所売却場
売却決定 期日	日 時 令和 8年 6月10日 午前 9時45分 場 所 那覇地方裁判所
買受申出の保証の 提供方法	下記のいずれかによる。 (1) 当裁判所の預金口座に金銭を振り込んだ旨の金融機関の証明書。 (2) 銀行、損害保険会社、農林中央金庫、商工組合中央金庫、全国を地区とする信用金庫連合会、信用金庫又は労働金庫の支払保証委託契約締結証明書。
買受申出の資格の 制限(民事執行規則33条)	☆印を付した物件は農地であるので、権限を有する行政庁の交付した買受適格証明書を有する者及び買受けについて農地法上の許可又は届出を必要としない者に限り、買受申出をすることができます。
一般の閲覧に供するため、物件明細書・現況調査報告書・評価書の各写しを令和 8年 4月14日から当庁物件明細書等閲覧室に備え置きます。	



物 件 目 録

- 1 所 在 島尻郡八重瀬町字玻名城桃原
地 番 43番
地 目 宅地
地 積 481.00平方メートル
共有者 A 持分133分の52
共有者 B 持分133分の81
- 2 所 在 島尻郡八重瀬町字玻名城 43番地
家屋 番号 43番
種 類 居宅
構 造 鉄筋コンクリートブロック造陸屋根平家建
床 面 積 148.44平方メートル
所有者 B



物 件 明 細 書

令和 8年 2月 3日

那覇地方裁判所

裁判所書記官 渡 口 三十美

1 不動産の表示

【物件番号 1, 2】

別紙物件目録記載のとおり

2 売却により成立する法定地上権の概要

なし

3 買受人が負担することとなる他人の権利

【物件番号 1, 2】

なし

4 物件の占有状況等に関する特記事項

【物件番号 2】

Cが占有している。同人の占有権原は使用借権と認められる。

5 その他買受けの参考となる事項

なし

《 注 意 書 》

- 1 本書面は、現況調査報告書、評価書等記録上表れている事実等を記載したものであり、関係者間の権利関係を最終的に決める効力はありません（訴訟等により異なる判断がなされる可能性もあります）。
- 2 記録上表れた事実等がすべて本書面に記載されているわけではありませんし、記載されている事実や判断も要点のみを簡潔に記載されていますので、必ず、現況調査報告書及び評価書並びに「物件明細書の詳細説明」も御覧ください。
- 3 買受人が、占有者から不動産の引渡しを受ける方法として、引渡命令の制度があります。引渡命令に関する詳細は、「引渡命令の詳細説明」を御覧ください。
- 4 対象不動産に対する公法上の規制については評価書に記載されています。その意

味内容は「公法上の規制の詳細説明」をご覧ください。

- 5 各種「詳細説明」は、閲覧室では通常別ファイルとして備え付けられています。
(このほか、BITのお知らせメニューにも掲載されています。)



物 件 目 録

1 所 在 島尻郡八重瀬町字玻名城桃原

地 番 43番

地 目 宅地

地 積 481.00平方メートル

共有者 A 持分133分の52

共有者 B 持分133分の81

2 所 在 島尻郡八重瀬町字玻名城 43番地

家屋 番号 43番

種 類 居宅

構 造 鉄筋コンクリートブロック造陸屋根平家建

床 面 積 148.44平方メートル

所有者 B



令和 7年(ケ)第 33号
令和 7年 7月 17日受理
令和 年 月 日提出
7.9.19

現況調査報告書

那覇地方裁判所

執行官 具 志 恒 則

(注) チェック項目中の調査結果は、「■」の箇所の記載のとおり

物 件 目 録

- 1 所 在 島尻郡八重瀬町字玻名城桃原
地 番 43番
地 目 宅地
地 積 481.00平方メートル
共有者 A 持分133分の52
共有者 B 持分133分の81
- 2 所 在 島尻郡八重瀬町字玻名城 43番地
家屋 番号 43番
種 類 居宅
構 造 鉄筋コンクリートブロック造陸屋根平家建
床 面 積 148.44平方メートル
所有者 B



不動産の表示	「物件目録」のとおり														
住居表示	(住居表示未実施)														
土 地	物件 1														
現況地目	<input checked="" type="checkbox"/> 宅地(物件 1) <input type="checkbox"/> 公衆用道路(物件) <input type="checkbox"/> (物件)														
形 状	<input checked="" type="checkbox"/> 公図のとおり <input type="checkbox"/> 地積測量図のとおり <input type="checkbox"/> 建物図面(各階平面図)のとおり <input type="checkbox"/> 土地建物位置関係図のとおり <input type="checkbox"/>														
占有者及び占有状況	<input checked="" type="checkbox"/> 土地所有者(B) <input type="checkbox"/> その他の者 上記の者が本土地上に下記建物を所有し、占有している。 <input type="checkbox"/> 「占有者及び占有権原」のとおり														
下記以外の建物(目的外建物)	<input checked="" type="checkbox"/> ない <input type="checkbox"/> ある(詳細は「目的外建物の概況」のとおり)														
その他の事項	<input checked="" type="checkbox"/> 本物件は、南西側で里道に接している(評価人調査)。														
建 物	物件 2														
種類、構造及び床面積の概略	<input checked="" type="checkbox"/> 公簿上の記載とほぼ同一である。 <input type="checkbox"/> 公簿上の記載と次の点異なる(<input type="checkbox"/> 主たる建物 <input type="checkbox"/> 附属建物)。 <input type="checkbox"/> 種類： <input type="checkbox"/> 構造： <input type="checkbox"/> 床面積：														
物件目録にない附属建物	<input checked="" type="checkbox"/> ない <input type="checkbox"/> ある <table style="display: inline-table; vertical-align: middle; margin-left: 10px;"> <tr> <td style="font-size: 2em;">{</td> <td>種類：</td> </tr> <tr> <td></td> <td>構造：</td> </tr> <tr> <td></td> <td>床面積：</td> </tr> </table>			{	種類：		構造：		床面積：						
{	種類：														
	構造：														
	床面積：														
占有者及び占有状況	<input type="checkbox"/> 建物所有者 <input checked="" type="checkbox"/> その他の者(C) 上記の者が本建物を 居宅 として使用している。 <input checked="" type="checkbox"/> 「占有者及び占有権原」のとおり														
上記以外の敷地(目的外土地)	<input checked="" type="checkbox"/> ない <input type="checkbox"/> ある(詳細は「目的外土地の概況」のとおり)														
その他の事項															
執行官保管の仮処分	<input checked="" type="checkbox"/> ない <input type="checkbox"/> ある <table style="display: inline-table; vertical-align: middle; margin-left: 10px;"> <tr> <td style="font-size: 2em;">[</td> <td>地方裁判所</td> <td>支部</td> <td>平成</td> <td>年()第</td> <td>号</td> </tr> <tr> <td></td> <td>保管開始日</td> <td>平成</td> <td>年</td> <td>月</td> <td>日</td> </tr> </table>			[地方裁判所	支部	平成	年()第	号		保管開始日	平成	年	月	日
[地方裁判所	支部	平成	年()第	号										
	保管開始日	平成	年	月	日										
土地建物の位置関係	<input type="checkbox"/> 建物図面(各階平面図)のとおり <input checked="" type="checkbox"/> 土地建物位置関係図のとおり														

(注) チェック項目中の調査結果は、「■」の箇所の記載のとおり

(占有関係用〈単独〉)

占有者及び占有権原 (物件2関係)	
占有範囲	<input checked="" type="checkbox"/> 全部 <input type="checkbox"/>
占有者	<input type="checkbox"/> 債務者 <input checked="" type="checkbox"/> C
占有状況	<input type="checkbox"/> 敷地 <input type="checkbox"/> 駐車場 <input type="checkbox"/> <input checked="" type="checkbox"/> 居宅 <input type="checkbox"/> 事務所 <input type="checkbox"/> 店舗 <input type="checkbox"/> 倉庫 <input type="checkbox"/>
■関係人(■C (占有者) ■B (建物所有者))の陳述/□提示文書()の要旨	
占有権原	<input type="checkbox"/> 賃借権 <input checked="" type="checkbox"/> 使用借権 <input type="checkbox"/>
占有開始時期	平成29年ころ
最初の契約日	年 月 日
契約等期間	年 月 日から <input type="checkbox"/> 年 月 日まで 年間 <input type="checkbox"/> 期間の定めなし
更新の種別	<input type="checkbox"/> 合意更新 <input type="checkbox"/> 自動更新 <input type="checkbox"/> 法定更新
現在の契約等期間	年 月 日から <input type="checkbox"/> 年 月 日まで 年間 <input type="checkbox"/> 期間の定めなし
契約等貸主	<input type="checkbox"/> 所有者 <input type="checkbox"/> その他の者 ()
当事者借主	<input type="checkbox"/> 占有者 <input type="checkbox"/> その他の者 ()
賃料・支払時期等	毎 金 円 (毎 限り 分支払) <input type="checkbox"/> 前払 (分 円) <input type="checkbox"/> 相殺 (分 円)
敷金・保証金	<input type="checkbox"/> ない <input type="checkbox"/> ある (□敷金 円 □保証金 円)
特約等	<input type="checkbox"/> 譲渡・転貸を認める <input type="checkbox"/>
その他	
執行官の意見	<input checked="" type="checkbox"/> 上記のとおり <input type="checkbox"/> 下記のとおり <input type="checkbox"/> 「執行官の意見」のとおり

(注) チェック項目中の調査結果は、「■」の箇所の記載のとおり

関係人の陳述等	
陳述者 (当事者等との関係)	陳述内容等
<p>■ C (占有者)</p>	<p>1 私は、本件物件所有者らの兄です。</p> <p>2 物件2の所有者Bは、7、8年前に同建物から転居したため、現在は私が居宅として単独で使用しています。以前修繕したため、雨漏りやシロアリ被害はありません。</p> <p>3 Bとは兄弟の関係なので賃料等のやりとりなく物件2の建物を使用しています。</p> <p>4 物件2は、以前店舗として使用していた部分に増築して現在の形になっています。</p>
<p>■ B (所有者)</p>	<p>1 物件1は物件2の敷地として利用されており、物件2の敷地は物件1のみです。隣地との間で境界に関する紛争はありません。</p> <p>2 私は、8年前に物件2の建物から転居しましたので、現在は兄Cが同建物を居宅として使用しています。Cに対しては賃料等の対価なく無償で使用させています。</p>

(注) チェック項目中の調査結果は、「■」の箇所の記載のとおり

執行官の意見

- 1 本件物件の状況は、別紙土地建物位置関係図、間取図及び添付写真のとおりである。
物件 2 は、経年劣化のほか、コンクリートの剥がれた箇所やひびの入った箇所があり、また、室内は浴室のタイルの剥がれた箇所や天井の傷、以前雨漏りのあった箇所があり汚れも目立つ。
- 2 本件物件の占有関係は現場の状況、関係人の陳述等を考慮して本報告書のとおり認定した。

(注) チェック項目中の調査結果は、「■」の箇所の記載のとおり

調査の経過		
調査の日時	調査の場所等	調査の方法等
7年8月1日 10:00-10:10	八重瀬町役場	航空写真入手
7年8月1日 11:00-11:30	物件所在地	物件確認, 占有者から聴取(口頭), 写真撮影(外観)
7年8月1日 13:30-13:40	那覇地方法務局	登記簿謄本入手
7年8月8日 9:20-10:15	物件所在地	立入調査, 占有者と面談のうえ占有調査, 写真撮影
7年8月8日 10:30-10:45	所有者B宅 (島尻郡八重瀬町玻名城)	所有者Bから聴取(口頭)
年 月 日 : - :		
年 月 日 : - :		
<p>(特記事項)</p> <p><input type="checkbox"/> 令和 年 月 日 目的物件は不在で施錠されていると予想されたので, 立会人及び解錠技術者を同行して臨場した。</p> <p><input type="checkbox"/> 令和 年 月 日 目的物件は不在で施錠されていたので, 立会人 を立ち会わせ, 技術者に解錠させて建物内に立ち入った。</p> <p><input type="checkbox"/> 令和 年 月 日 休日・夜間執行許可の提示をした。</p> <p><input type="checkbox"/></p>		

(注) チェック項目中の調査結果は, 「■」の箇所の記載のとおり

写図公

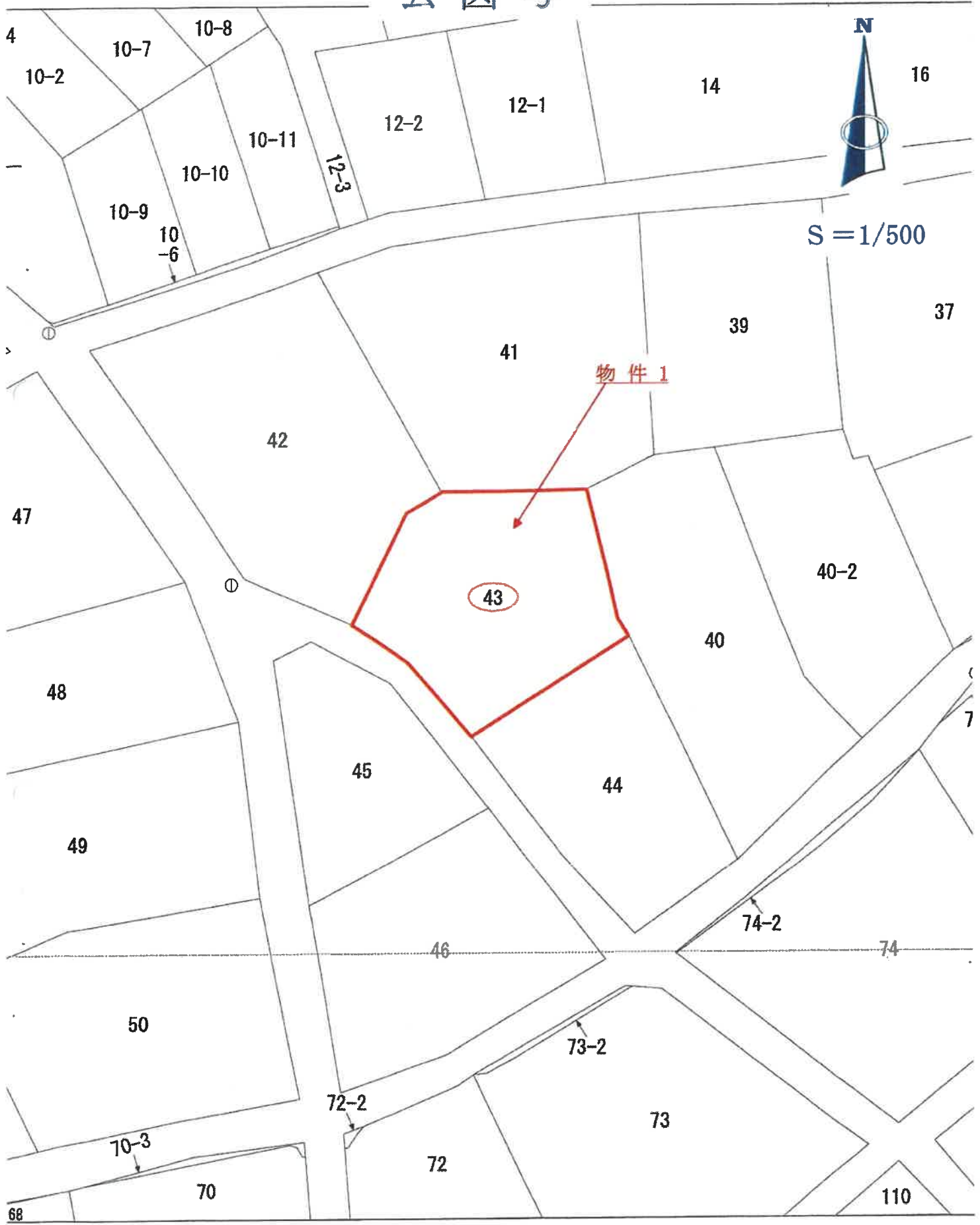

建物図面 各階平面図

家屋番号 43番

建物の所在 島原県島田市頭村宇波名城43番地
大屋瀬町

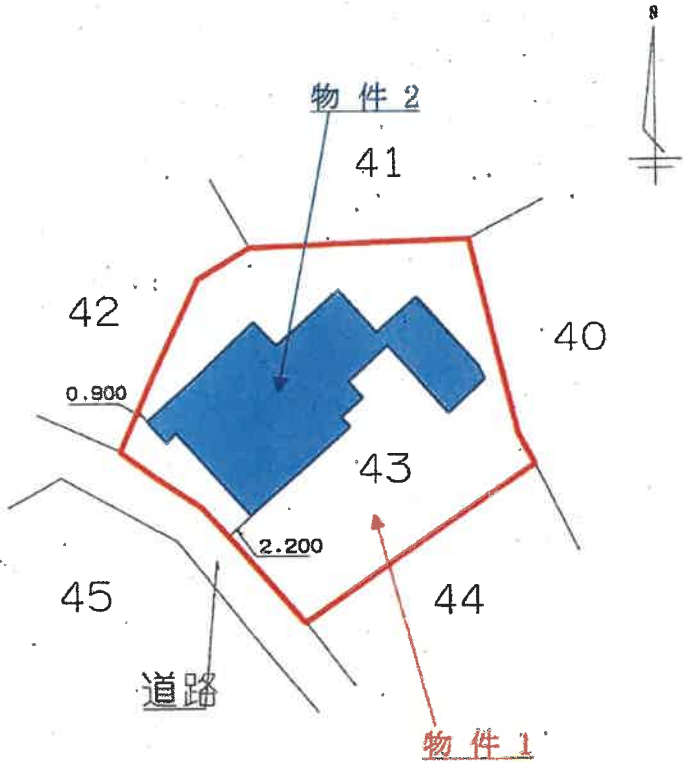

11.1.14

申請人		縮尺 1/500
-----	--	----------

各階平面図

物件 2

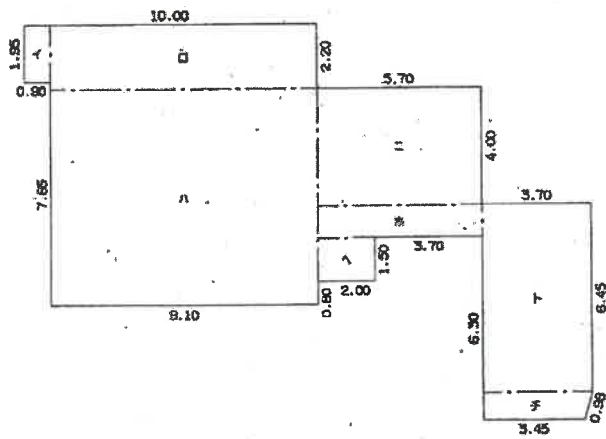

求積表

イ	0.90 X 1.95	=	1.7550
ロ	2.20 X 9.10	=	20.0200
ハ	9.10 X 7.40	=	67.3400
ニ	4.00 X 5.70	=	22.8000
ホ	5.70 X 1.10	=	6.2700
ヘ	1.50 X 2.00	=	3.0000
ト	6.45 X 3.70	=	23.8650
チ	$(3.45 + 3.70) \times 0.95 / 2$	=	3.39625
	計		148.44625
	床面積		148.44 m ²

作製者

縮尺 1/250

土地建物位置関係図

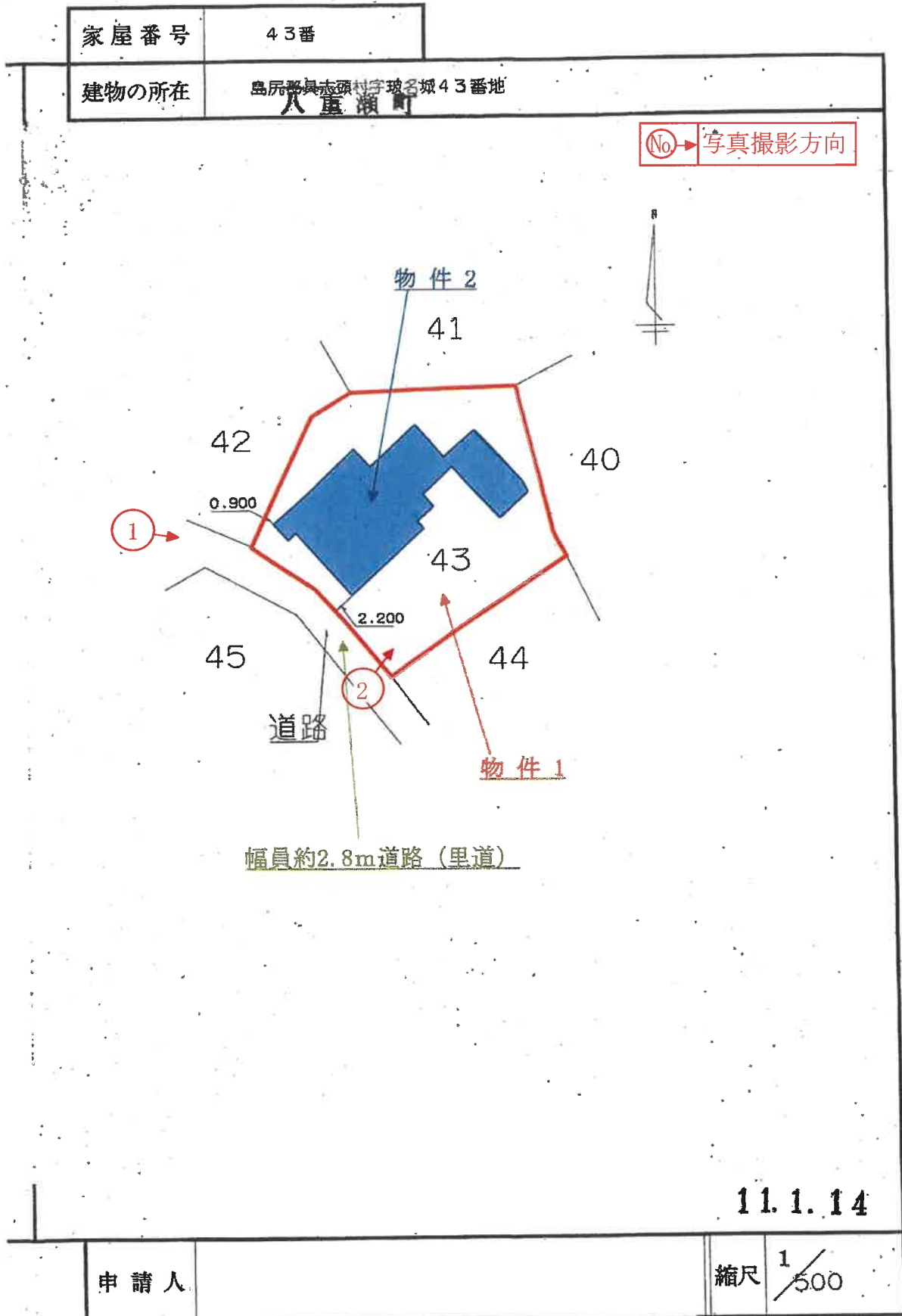
11.1.14

間取図

物件 2

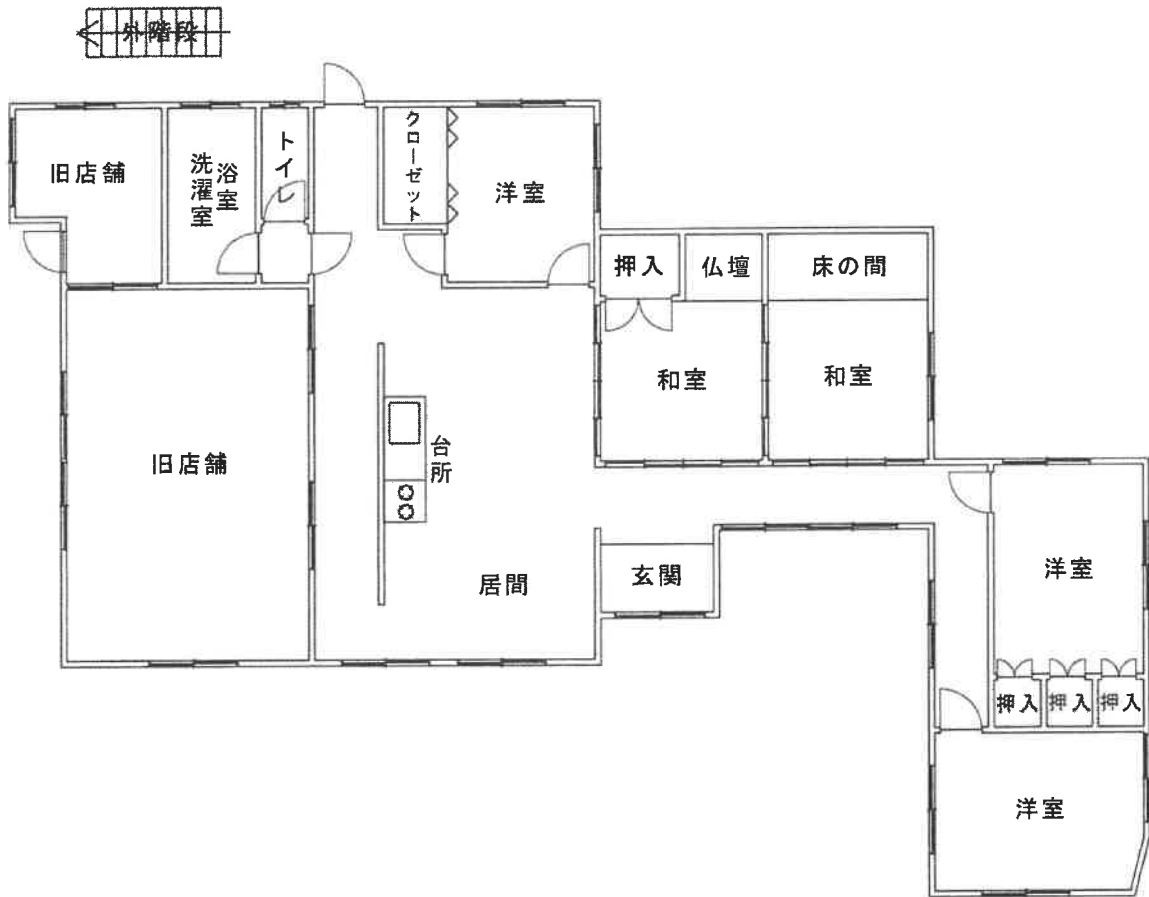
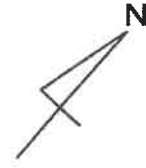



1



2

物件2の室内



3

同上(一部タイルの剥がれた箇所あり)



4

物件2の室内



5

同上



6

物件2の室内(以前雨漏りのあった箇所)



7

物件2の室内(天井にできた傷)



8

物件2(コンクリートの剥がれた箇所)



9

同上(コンクリートにできたひび)



10



令和7年(ケ)第33号
令和7年8月8日 現地調査
令和7年9月24日 評価

那覇地方裁判所 御中

評 価 書

評価人 不動産鑑定士
喜 久 里 操

第1 評価額

一 括 価 格	
金 13,300,000 円	
内 訳 価 格	
物件1 (土地)	金 7,930,000 円
物件2 (建物)	金 5,370,000 円

- 1 一括価格は、物件1、2の各不動産について、一括売却（民事執行法61条本文）を行うことを前提とした場合の価格である。
- 2 内訳価格は、配当等の判断のために一括価格の内訳として算出した価格である。
- 3 物件1の内訳価格は物件2のための土地利用権等価格を控除した価格であり、物件2の価格は当該土地利用権等付建物としての価格である。

第2 評価の条件

- 1 本件評価は、民事執行法により売却に付されることを前提とした適正価格を求めるものである。
したがって、求めるべき評価額は、一般の取引市場において形成される価格ではなく、一般の不動産取引と比較しての競売不動産特有の各種の制約（売主の協力が得られないことが常態であること、買受希望者は内覧制度によるほかは物件内部の確認が直接できないこと、引渡しを受けるために法定の手続をとらなければならない場合があること、目的物の種類又は品質に関する不適合には担保責任がないこと等）等の特殊性を反映させた価格とする。
- 2 評価は、目的物件の調査時点における現状に基づいて行うものであり、調査日以降発生した物件の現状変更については原則として考慮していない。
- 3 現地での物件調査は、原則として目視可能な部分に限定される。
- 4 物件に関する情報提供の内容は、民事執行法58条4項に定める場合を除いて、原則として公共機関で公開された資料に基づくものである。

第3 目的物件

番号	所在等	登記	現況
1	所在 地番 地目 地積 共有者	島尻郡八重瀬町字玻名城桃原 43番 宅地 481.00㎡ A 持分133分の52 B 持分133分の81	「特記事項」 記載のとおり
2	所在 家屋番号 種類 構造 床面積 所有者	島尻郡八重瀬町字玻名城43番地 43番 居宅 鉄筋コンクリートブロック造陸屋根平家建 148.44㎡ B	同 左
番号	特記事項		
1	地積については、現地の状況や建物の配置等により正確に確認できないが、法務局備え付けの地図と現地における状況が概ね符合するので、登記事項証明書記載の数量を採用して評価した。		
住居表示	未実施		

本頁以下余白

第4 目的物件の位置・環境等

1 土地の概況及び利用状況等（物件1）

位置・交通 (道路距離)	「坂名城」バス停の北西方約170m（徒歩約3分）。	
付近の状況	八重瀬町の南部に位置し、近隣地域は国道331号の北側背後に低層の戸建住宅のほか、未利用地も見られる既成住宅地域である。 なお、地域環境等が大きく変化する要因はなく、今後も現状のまま推移するものと予測する。	
主な公法上の規制等 (道路の幅員等の個別的な規制を考慮しない一般的な規制)	都市計画区分 用途地域 建ぺい率 容積率 防火規制 その他の規制	都市計画区域外 — — — なし なし
画地条件	地積：481.00㎡ 形状：ほぼ整形 間口：約17m 奥行：約24m 地勢：ほぼ平坦 接道：中間画地	
接面道路の状況	南西側 幅員約2.8m道路（里道）にほぼ等高に接面。	
土地の利用状況等	土地所有者Bが本土地上に物件2建物を所有し、占有している。	
供給処理施設	上水道 あり ガス配管 なし 下水道 なし	
特記事項	現地調査、当事者等からの聴取及び官公署における公表資料を調査した範囲では、土壌汚染をうかがわせる事実は認められず、また埋蔵文化財について関連資料を調査したところ、可能性はほとんどないことを確認した。	

2 建物の概況及び利用状況（物件2）

区 分	主である建物
建築時期及び経済的残存耐用年数	建築年月日(登記記載)：昭和61年5月1日新築 経 過 年 数：39年 経済的残存耐用年数：11年
仕 様	構 造：鉄筋コンクリートブロック造平家建 屋 根：陸屋根 外 壁：吹付け仕上 内 壁：化粧合板、タイル張り等 天 井：インシュレーションボード、大高天井、バスリブ等 床：フローリング、畳、タイル敷き等 設 備：電気設備、給排水、衛生設備等 その他：なし
床面積(現況)	「第3 目的物件記載のとおり」
現況用途等	現況用途：居宅 間 取 り：後添付「間取図」参照
品 等	普通
保守管理の状態	白蟻による浸食被害箇所等は見られなかったが、建物の軒下にコンクリートのひび割れ箇所が見られ、また、室内には雨漏り跡や天井の板が破損した箇所が見られた。よって、保守管理の状態は劣る。
建物の利用状況	建物所有者以外の者Cが本建物を居宅として使用している。
特 記 事 項	対象物件について、建築時期、構造、種類等の要因を踏まえ、現地調査を行った結果、アスベスト含有建材が使用されている可能性は否定できない。なお、アスベスト使用の詳細については専門調査機関の分析調査を要する。

第5 評価額算出の過程

1 基礎となる価格

① 物件1（土地）

目的土地について建付地価格を次のとおり求めた。

物件 番号	標準画地価格 (円/㎡) ア	個別 格 差 イ	地 積 (㎡) ウ	建 付 減 価 エ	建付地価格(円) ア×イ×ウ×エ=オ
1	30,500	0.99	481.00	0.91	13,220,000

ア 標準画地価格（公示価格等からの規準）

地価調査 八重瀬（県）-2

$$\text{公示価格等} \quad \text{時点修正} \quad \text{標準化補正} \quad \text{地域格差} \quad \text{標準画地価格}$$

$$35,200\text{円}/\text{㎡} \times 101.7/100 \times 100/103 \times 100/114 = 30,500\text{円}/\text{㎡}$$

◇時点修正：公示価格等の価格時点から評価日までの推定変動率である。

◇標準化補正：1.03（方位+3%）

◇地域格差：街路条件 接近条件 環境条件 行政的条件 地域格差

$$1.07 \times 1.03 \times 1.03 \times 1.00 = 1.14$$

イ 個別格差：方位 形状 個別格差

$$1.01 \times 0.98 = 0.99$$

ウ 地 積：登記数量を採用した。

エ 建付減価：0.91（将来における取壊し、更地化費用等を考慮して建付減価率を-9%と査定した。）

本頁以下余白

② 物件 2 (建物)

目的建物の再調達原価を、建物建築費の推移動向を考慮した標準的な建築費に比準して求め、これに耐用年数に基づく方法及び観察減価法を併用して求めた現価率を乗じて、建物価格を求めた。

物件 番号	再調達原価 (円/m ²)		現況床面積 (m ²)	現 価 率	建物価格 (円)
	標準単価 ア	品等修正 イ			
			ウ	エ	ア×イ×ウ×エ=オ
2	210,000	1.00	148.44	0.109	3,400,000

ウ 現況床面積：登記数量を採用した。

エ 現価率：以下のとおり査定した。

- ① 躯体部分： $(1.00 - 0.05) \times 0.50 \times 11 \text{年} / 50 \text{年} = 0.105$
- ② 仕上部分： $(1.00 - 0.05) \times 0.35 \times 0 \text{年} / 30 \text{年} = 0$
- ③ 設備部分： $(1.00 - 0.05) \times 0.15 \times 0 \text{年} / 15 \text{年} = 0$
- ④ 経年現価率： $0.05 + ① + ② + ③ = 0.155$
- ⑤ 観察減価：0.700 (保守管理の状況を考慮して-30%と査定した。)
- ⑥ 現価率：④×⑤=0.109

本頁以下余白

2 評価額の判定

前記により求めた価格に、土地については土地利用権等価格を控除し、建物については土地利用権等価格を加算し、さらに競売市場修正等を施して、下記のとおり評価額を求めた。

① 土地利用権等価格

物件 番号	建付地価格(円) (1①オ) ア	土地利用権等割合		土地利用権等価格(円) ア×イ=ウ
		0.25	イ 法定地上権	
1	13,220,000	0.25	法定地上権	3,310,000

イ 土地利用権等割合：目的土地の土地利用権等を法定地上権と判定し、その割合を25%と査定した。

② 内訳価格及び一括価格

物件 番号	基礎となる価格 (円) (1①オ, 1②オ) ア	土地利用権等価格 の控除及び加算 (円) (2①ウ) イ	占有減 価修正 ウ	市場性 修正 エ	競売市場 修正 オ	評価額(円) (ア+イ)×ウ ×エ×オ
1	13,220,000	-3,310,000	1.00	1.00	0.80	7,930,000
2	3,400,000	+3,310,000	1.00	1.00	0.80	5,370,000
一括価格(合計)						13,300,000

ウ 占有減価修正：なし。

エ 市場性修正：なし。

オ 競売市場修正：第2評価の条件欄記載の不動産競売市場の特殊性等を考慮した。

第6 参考価格資料

地価調査価格〔八重瀬（県）－2〕

所 在：島尻郡八重瀬町字具志頭伊良武須原374番

住 居 表 示：一

価 格：35,200円/㎡（対前年度比：+6.7%）

位 置：具志頭売店前バス停の北西方270m

価 格 時 点：令和7年7月1日

地 積：336㎡

供給処理施設：水道

接 面 街 路：南4m町道

用途指定等：都市計画区域外

地域の概要：農家及び一般住宅が混在する住宅地域

第7 附属資料の表示

- 1 位置図
- 2 公図写
- 3 土地建物位置関係図
- 4 建物図面
- 5 各階平面図
- 6 間取図
- 7 現況写真

（BIT用は位置図のみ添付。その他は現況調査報告書を参照）

以 上

